ÄLVSJÖKYRKANS INFORMATIONSBLAD NR 2 – 2022
ÅRGÅNG 21
Febr – Maj 2022

ÄLVSJÖ KYRKAN
LÅNGBRODALSVÄGEN 46
Tel 08-647 12 60

Informationsblad

Foto: Ann-Sofi Oddestad

"Jag vet vilka tankar jag har för er, säger Herren, Nämligen fridens tankar och inte ofärdens för att ge er en framtid och ett hopp" (Jer 29:11)

ÄLVSJÖ KYRKAN
LÅNGBRODALSVÄGEN 46
Tel 08-647 12 60

Informationsblad

Gudstjänster och samlingar

Teman och texter

Kollekt Ekonomi

equmenia

Equmenia Älvsjö

- Pastorn har ordet

ORDFÖRANDE HAR ORDET

Först av allt – lördagen den 19 februari kl.15 möts vi till årsmöte. Kallelse med handlingar är utsända till församlingens medlemmar och vi inbjuder alla att ta del av allt som händer i vår kyrka och också komma och vara med och påverka framtiden. Vi möts till ett vanligt fysiskt årsmöte i kyrkan, men gör det möjligt för den som så önskar att vara med digitalt på en Zoom-länk. Söndagen den 20 februari är det högtidsgudstjänst med Ulf Bergsviker, Älvsjökyrkans kör och Barnkyrka med Beatrice Robertsson.

För ett år sen genomförde vi ett helt digitalt årsmöte med röstningsenkät mm. Att vi även ett år senare skulle leva med restriktioner kändes då svårt att tänka sig. Just nu har dock restriktionerna på nytt lättats och vi hoppas det får fortsätta så. På hemsidan www.alvsjokyrkan finns aktuell information om det blir några förändringar – gå in på kalendariet så ser du för varje vecka vilka samlingar som finns.

Vattenskadan i kyrkans nedervåning innebär att alla lokaler inte går att använda under våren då avfuktning sker. Till sommaren räknar vi dock med att de skadade ytorna kan återställas igen och till dess får vi samsas om de lokaler vi har.

Under våren händer det flera saker som du kan läsa mer om här i bladet.

Några av nyheterna är: Lördagen den 26 februari får vi på nytt tillfälle att träffas för brunch och lyssna på intressanta föredrag och samtal om ”Att leva med hopp – i klimat- och skapelsekrisens tidsålder” med bl.a. Lena Bergström och Åke Jonsson.

Arbetsgruppen för Grön Kyrka i församlingen utmanar oss alla att under Fastan genomföra en klimatfasta. Vi får sex konkreta utmaningar att ta till oss.

Vi gör nya satsningar för tonåringar och unga – Musikcafé med liveband för tonåringar
4 fredagkvällar under våren och Gaming med spel mm också 4 fredagar under våren.

Vi ser fram emot en innehållsrik och spännande vår. Varmt välkommen att vara med!

Margareta Smedberg Andersson, Ordförande

Tillbaka till förstasidan

PASTORN HAR ORDET

Fastan är en berättelse om två sorters hunger – den själsliga och självets

Den ungersk-franske fotografen Brassaï skildrar i sin fotokonst Paris på 30-talet. Det jag tilltalas av i Brassaïs fotokonst är att han arbetar med en slags mänsklig kontrastverkan. Å ena sidan skildras den sida av vårt mänskliga liv som ofta höljs i mörker. Det vi inte vill skylta med. Men han skildrar också det vi vill framträda med och föra i ljuset det vill säga på dagen. Bilderna tagna från dagen består av människor som är förnuftiga, kloka, rationella, skötsamma med gott uppsåt och klara blickar. Medan bilderna om natten skildrar ett Paris som är mer osäkert, mer privat. Det är bilderna av till synes oändlig ensamhet, prostitution, tjuvar, hallickar, rot-och rastlöshet och våld. Men där finns också bilder från sena förtroliga samtal mellan vänner som äter och dricker med varandra, samt älskande par som håller om varandra. Ett sätt att tolka Brassaï är att han fångar två olika berättelser om hunger. Städer som exempelvis Paris blir utmärkta exempel för att gestalta detta. Geografi är inte bara platser på en karta, utan ett socialt sätt att organisera, dirigera och forma människors hunger, både den själsliga och självets.

Detta handlar också fastan om. Den kristna församlingen blir en alternativ bild för att dirigera vår hunger på ett meningsfullt sätt. Att vara människa är att å ena sidan leva med hungern efter det goda och sanna. Det kärleksfulla, vänliga, tålmodiga, fridfulla och glädjefyllda livet. Å andra sidan har vi mer privata begär, en mer dold hunger under ytan. I den kristna teologiska traditionen aktualiseras inte sällan dessa teman kring sex, makt och pengar. Varken sex, makt eller pengar behöver vara av ondo, men det är ett begär som om det blir det primära uttalade och outtalade begäret efter lycka – kan leda till tomhet och leder till själslig tomhet. Detta brottas många människor med, framför allt västvärlden.

Fastans teologi, handlar om att en period under året, ”dra sig undan”, ”ge sig själv och varandra tid” för att urskilja vad våra liv i verkligheten bygger på – det som är förgängligt eller det som är beständigt. I bibeltexterna under fastan läser vi återkommande om att Gud också hungrar och vi får del av denna kamp och prövning genom Jesus som ställs inför samma val som vi, att kortsiktigt låta sig tillfredsställas av kroppslig tillfredsställelse, makt och rikedom. En hunger som försöker leda Jesus bort från kärleken till oss människor. Under fastan dras vi därför in i en kamp mellan gott och ont, själsligt och självskt, beständigt och förgängligt. Jesus prövas i öknen 40 dagar utan mat och dryck, och vår räddning är att han lyckas avstå till förmån för kärleken till oss som det primära begäret.

I Älvsjökyrkan har vi under fastan särskilt fokus på hur vår hunger efter mening och lycka inte ska bidra till en än djupare miljö-och klimatkris, men också att vi i våra relationer och i våra egna liv sätter värde på oss själva genom att bemöta vår själs hunger. Inte genom att förneka självets, men att synliggöra huruvida det yttersta målet med våra liv är kärlek, tro och hopp, snarare än vårt eget välbefinnande på bekostnad av andra och faktiskt oss själva.

”Hunger är vi, ingenting annat” skriver poeten Karl Vennberg. Och det är inget fel med det. Det farliga är när hungern ”alltid” måste gå under ytan, när den aldrig blir sedd eller tål ljuset. Det är då hungern tillfångatar livet, den blir en konkurrent till livet.

Guds rika välsignelse och en glad påsk! Pastor Ulf Bergsviker

Tillbaka till förstasidan

VÅRENS GÄSTPREDIKANTER

När ni läser kommande kalendarium kommer ni att upptäcka något väldigt spännande, nämligen att vi under våren kommer att få lyssna till några väldigt duktiga och kunniga predikanter. Dessa fyller primärt funktionen att avlasta mig som pastor. Men också att ni får höra en mångfald av förkunnarröster. Det är med stor glädje jag kan konstatera att så många goda predikanter och personer vill komma till oss. I vår får vi lyssna till en variation av allt från akademiska teologer till personer som är i tjänst i Equmeniakyrkan centralt. Det handlar också på många sätt om en ny generation teologer och pastorer som lever och tänker mitt i den teologiska karta som samtidens. Nedan följer en kort presentation av dem. Alla kommer också att berätta lite om sig själva och vad de gör till vardags. Det blir en liten bonus.

Joseph Sverker, lektor på EHS i Systematisk teologi. Joseph skrev för några år sedan en fantastisk teologisk och filosofisk avhandling om mänsklig identitet. Han kommer från början från EFK (Evangeliska frikyrkan) men är idag medlem i Triangelkyrkan, Enskede. Nyligen publicerades en fascinerande bok som Joseph författat som handlar om barns reflektion och funderingar om Gud. Han har analyserat vilken teologi som springer fram ur barns egna reflektioner om Gud. Han har gjort en stor intervjuundersökning. Boken heter: *”Undrar om Gud – en bok för nyfikna”.* Joseph kommer att berätta om detta.

Carin Dernulf, generalsekreterare för Equmenia. Carin är pastor sedan många år tillbaka. Men också den person som leder och har översyn över hela Equmenia i Sveriges barn och ungdomsarbete. Hon är intresserad av generationsväxlingar i kyrkan och hur vi kan ge vidare tron till nästa generation. Hon kommer efter gudstjänsten att finnas tillgänglig för våra barn- och ungdomsledare om man vill samtala och inspireras tillsammans med henne.

Rikard Roitto, pastor i Equmeniakyrkan och lektor på EHS i Nya testamentet. Rikard har ofta fyllt funktionen att vara min hjälp när det gäller kunskap som jag saknar kring bibeln och fördjupning av grekiskan. Rikard är en oerhört kreativ forskare som har kyrkans tro och utmaningar för ögonen. Han har ett väldigt intressant grepp i sin forskning som utgörs av ett kognitivt sätt att närma sig bibeln. Detta utmynnade också i doktorsavhandlingen, *Behaving as a Christian Believer: A Cognitive Perspective on Identity and Behaviour Norms in Ephesians.* Rikard kommer att predika för oss, men också stanna och berätta om både forskning och bibel i vår tid.

Gustaf Björkman, pastor i Equmeniakyrkan och chef över enheten för medarbetare. Gustaf har varit både pastor i Fiskebäcks församling på västkusten och Centrumkyrkan i Sundbyberg. Men nu mer är han verksam i en ny tjänst inom Equmeniakyrkan som har till uppgift att särskilt se över och förbättra förvaltarskapet och vägarna när det gäller att fortbilda våra pastorer och diakoner. Detta kommer han att berätta mer om.

Arne Fritzson, pastor i Equmeniakyrkan, teologie dr och arbetar som teologisk sekreterare på Equmeniakyrkan. Arne skrev sin avhandling om den nordamerikanska teologen David Tracy och dennes ambition att visa på vikten av en teologi som betjänar tre offentligheter: akademi, samhälle och kyrka. Avhandlingens titel säger också mycket om det Arne brottats med under hela sin gärning, nämligen: ”Främlingskap och tillhörighet”. Han har också skrivit en spännande studie, ”Att tolka det tvetydiga” om att teologiskt förstå funktionshinder i relation till tro och liv.

Jenny Kimming, rektor för Bromma folkhögskola. Jenny har varit hos oss tidigare och predikat. Hon brinner särskilt för ledarskaps- och utbildningsfrågor och är lärare i botten. Hon är också medgrundare och ordförande i något som kallas för ”Teachers Across Borders”.

Tillbaka till förstasidan

ALPHAKURSER I ÄLVSJÖKYRKAN

Under våren startar vi Alphakurs i Älvsjökyrkan. Alphakurserna är en möjlighet att träffas och lära sig om grunderna i kristen tro. Men framförallt att samtala och dela de stora livsfrågorna med andra.

Vi träffas både digitalt och fysiskt. Vi startar den 13 februari kl. 18.00

Information och anmälan till ulf.bergsviker@gmail.com eller pastor@alvsjokyrkan.se

STYRELSE- OCH FÖRSAMLINGSMÖTEN

STYRELSENS MÖTEN

23/3, 27/4, 1/6

Årsmötet 19 februari kl 15.00

KASSÖREN INFORMERAR

Så var det då dags för bokslut för år 2021. Penninggåvorna till församlingen överträffade budget med cirka 24.000 kr eller 4 %. Detta är mycket glädjande speciellt med tanke på att det vid ett par tillfällen under fjolåret var så bekymmersamt att vi fick gå ut med särskild information. Resultatet lät då inte vänta på sig. Pengar kom in och detta med råge!

Rörelseresultatet för verksamheten blev 50.000 kr bättre än budget. Detta beror förutom ökade intäkter på att visst planerat fastighetsunderhåll inte kunde genomföras.

Tänk lite extra på församlingen och fortsätt ge kollekt och kanske även en extra gåva till
PG 19 67 61-1 och Swish 123 067 09 50.

Tillbaka till förstasidan

GUDSTJÄNSTER OCH SAMLINGAR

Vi har intentionen att i så hög grad som möjligt sända också digitalt på vår Youtube-kanal

Varje TORSDAG (OBS! ändrad dag)
kl 18.30-20.00
Språkcafé på svenska tillsammans med Röda Korset.

Februari

13 SÖNDAG

11.00 Gudstjänst
Tema: Nåd och tjänst
Helena Eriksson
Patrick Abrahamsson

16 ONSDAG

13.00 Onsdagsträff i Mikaelikyrkan
Margareta Höök Wennfors: Kvinnan som red över Himalaya

18 FREDAG

18.30 Equmenias årsmöte
19.00 Gamingfredag

19 LÖRDAG

15.00 Församlingen årsmöte

20 SÖNDAG

11.00 Högtidsgudstjänst med Barnkyrka
Tema: Det levande ordet
Ulf Bergsviker
Älvsjökyrkans kör under ledning av Sara Sjöblom
Beatrice Robertsson, Kristina Lindgren

26 LÖRDAG

Tema: Att leva med hopp i klimat- och skapelsekrisens tidsålder
11.00-14.00 Lördagsbrunch m föredrag och samtal,
Lena Bergström & Åke Jonsson
Aktiviteter för barn

27 FASTLAGSSÖNDAG

11.00 Gudstjänst med nattvard
Tema: Kärlekens väg
Ulf Bergsviker
Anette Fällman, Ann-Sofi Oddestad

Mars

ÖPPEN KYRKA UNDER FASTETIDEN
Kl 11.00-13.00 varje onsdag 9 mars till 13 april är kyrkan öppen för enskild andakt och ljuständning

2 ONSDAG

13.00 Onsdagsträff I Älvsjökyrkan
Världen är en främmande plats?
Rebecka Björndal

6 SÖNDAG

Första söndagen i fastan
11.00 Gudstjänst
Tema: Prövningens stund
Ulf Bergsviker
Kristina Lindgren, Anna Skagersten

11 FREDAG

19.00 Musikcafé-Fredag

12 LÖRDAG

10.00-12.00 Familjescout

13 SÖNDAG

Andra söndagen i fastan
11.00 Gudstjänst m nattvard
Tema: Den kämpande tron
Ulf Bergsviker
Sara Sjöblom, Lovisa Jenerberg Fält

16 ONSDAG

13.00 Onsdagsträff I Stuvstakyrkan
Att vara jordens salt på 2000-talet.
Elisabeth Sandlund

Tillbaka till förstasidan

18 FREDAG

19.00 Gamingfredag

20 SÖNDAG

Tredje söndagen i fastan
11.00 Gudstjänst med Barnkyrka
Tema: Kampen mot ondskan
Joseph Sverker, lektor i systematisk teologi på EHS
Beatrice Robertsson
Fällmans och Anna Skagersten med vänner
Kyrkkaffe med samtal
12.45 Vernissage (se vidare annons på sidan 11)

27 SÖNDAG

Jungfru Marie bebådelsedag
11.00 Gudstjänst med nattvard
Tema: Guds mäktiga verk
Carin Dernulf Equmenias generalsekreterare
Sara Sjöblom, Sång Maria Walter
Kyrkkaffe med samtal

18.00 Hela kyrkan sjunger

Älvsjökyrkans kör, Sara Sjöblom, Jonas Sjöblom, Sebastian Robertsson. Gästsolist: Beatrice Robertsson (se vidare annons på sidan 11)

30 ONSDAG

13.00 Onsdagsträff i Högdalskyrkan
Pastor sedan 1984 – högt och lågt
Svante Zettergren

April

3 SÖNDAG

Femte söndagen i fastan
11.00 Gudstjänst
Tema: Försonaren
Ulf Bergsviker
Kristina Lindgren, Ingela Welén

8 FREDAG

19.00 Musikcafé-Fredag

9 LÖRDAG

10.00-12.00 Familjescout

10 SÖNDAG

Palmsöndagen
11.00 Gudstjänst
Tema: Vägen till korset
Ulf Bergsviker
Stefan Jämtbäck

13 ONSDAG

13.00 Onsdagsträff i Mikaelikyrkan
Se vi går upp till Jerusalem – om Siraskolan m m.
Nils-Olof Tägt

14 SKÄRTORSDAG

19.00 Getsemanestund med nattvard

15 LÅNGFREDAG

11.00 Gudstjänst
Tema: Korset
Ulf Bergsviker
Kristina Lindgren, Kvartett

17 PÅSKDAGEN

11.00 Gudstjänst
Tema: Kristus är uppstånden
Ulf Bergsviker
Helen Västberg

22 FREDAG

19.00 Gamingfredag

24 SÖNDAG

Andra söndagen i påsktiden
11.00 Gudstjänst med Barnkyrka
Tema: Påskens vittnen
Arne Fritzson, Equmeniakyrkans teologiska sekreterare
Beatrice Robertsson
Peter Brisenheim, Helena Eriksson
Kyrkkaffe med samtal

27 ONSDAG

13.00 Onsdagsträff I Älvsjökyrkan
Sång & musik Beatrice Robertsson

28 TORSDAG

13.00-17.00 Arbetsdag nr 1

Tillbaka till förstasidan

Maj

1 SÖNDAG

Tredje söndagen i påsktiden
11.00 Gudstjänst
Tema: Den gode Herden
Fredrik Fällman
Annette Fällman, Beatrice Robertsson
Älvsjökyrkans barnkörer

7 LÖRDAG

10.00-12.00 Familjescout
10.00-15.00 Arbetsdag nr 2

8 SÖNDAG

Fjärde söndagen i påsktiden
11.00 Gudstjänst
Tema: Vägen till livet
Rikard Roitto pastor och lektor i Nya testamentet på EHS
Lena Brisenheim, Helena Sundén
Kyrkkaffe med samtal

11 ONSDAG (heldag)

Vårresa RPG – information kommer

13 FREDAG

19.00 Musikcafé-Fredag

15 SÖNDAG

Femte söndagen i påsktiden
11.00 Gudstjänst
Tema: Att växa i tro
Hanna Enbom
Ars Longa, David Åberg

20 FREDAG

19.00 Gamingfredag

22 SÖNDAG

Bönsöndagen
11.00 Gudstjänst med nattvard och Barnkyrka
Tema: Bönen
Ulf Bergsviker
Beatrice Robertsson
Älvsjökyrkans kör under ledning av Sara Sjöblom

Tillbaka till förstasidan

KLIMATFASTA OCH 6 UTMANINGAR

Equmeniakyrkan med alla församlingar har utlyst klimatnödläge dvs vi måste ta hoten om vår överlevnad på jorden på allvar. Fastetiden i vårt kyrkoår, från Fastlagssöndagen den 27 februari till Palmsöndagen den 10 april, är ett tillfälle att prova vad det innebär att fasta, att avstå, från något man brukar göra. Avstå är fastans huvudverb. Att avstå från något för att vinna något annat. Det vi avstår från är inte nödvändigtvis något dåligt, men det vi vinner är alltid något bättre. Att klimatfasta innebär att vi utmanar oss själva i att prova att avstå från sådant som har en negativ klimatpåverkan. Det kan vara inledningen till att mer varaktigt ändra sin livsstil vilket är vad vi egentligen behöver göra.

Vi som finns med i arbetsgruppen för Grön Kyrka i Älvsjökyrkan har formulerat 6 utmaningar inför fastan. Vi kommer varje vecka under fastan lägga ut mer information på Älvsjökyrkans hemsida om varje utmaning och varför just detta är viktigt att göra.

Anta gärna alla utmaningar eller välj så många du kan och följ dem under fastetiden.

- Köpstopp på kläder och prylar.
- Ät enbart vegetarisk mat.
- Avstå från att köra bil om det inte är nödvändigt.
- Bestäm dig för att inte göra någon långresa med flyg under året.
- Sänk inomhustemperaturen en grad.
- Ta till dig information och tänk igenom hur du kan påverka. Berätta för andra på vilket sätt du klimatfastar.

Blir du inspirerad och vill vara med i arbetsgruppen så hör dig till någon av oss i gruppen!
/Anette Fällman, Enar Sundell, Linda Jacov, Mats Larsen, Marianne Westerlund och Margareta Smedberg Andersson

LÖRDAGSBRUNCH I ÄLVSJÖKYRKAN DEN 26 FEBRUARI KL. 11.00

Att leva med hopp

Det är åter dags att inbjuda till ”Lördagsbrunchen i Älvsjökyrkan”. Den här gången har vi klimattema och teologi i fokus. Vi har också förmånen att ha både kunniga och trevliga personer som vill delta och göra denna brunch till något extra.

Förutom det annorlunda momentet att pastorn står i köket och lagar mat, får vi denna gång lyssna till föredrag av Lena Bergström, pastor, evangelist och verksamhetsledare för Brobygge, samt Åke Jonsson teologie dr och pastor i Equmeniakyrkan.

Vi kommer också ha en panel som är med och ger extra dimensioner åt samtalet i form av Anna Ardin, diakon, debattör och doktorand i civilsamhällesforskning, samt Arne Fritzson teologie dr och teologisk sekreterare på Equmeniakyrkan. Detta blir en dag att minnas! Det kommer att finnas aktiviteter för barn.

Anmälan behövs dock till ulf.bergsviker@gmail.com

Varmt välkommen!
Tillbaka till förstasidan

EQUMENIA ÄLVSJÖ

equmenia

Tack för mig,

Det är snart dags för mig att lämna styrelsen och även lämna över ordförandeklubban till någon annan. Jag har suttit i styrelsen sedan tonåren och varit ordförande sedan 2015. Under åren har jag även engagerat mig som ledare i flera av våra verksamheter. Det har varit många lärorika år där jag tar med mig många erfarenheter och minnen. Anledningen till att jag tagit på mig flera olika ledande roller inom föreningen har för mig känts som ett fint sätt att ge tillbaka.

Genom min uppväxt har barn- och ungdomsverksamheten betytt väldigt mycket i form av en trygg plats att vara på, en plats där alla är välkomna och där jag känt att jag kan vara mig själv. Även en plats där jag utvecklats som både person och som ledare. Erfarenheter som jag haft och kommer ha nytta av i resten av livet. Det är just dessa saker jag vill ge till andra barn, ungdomar och ledare, vilket jag har försökt göra genom mina olika ledande roller inom föreningen. Vem som tar över ordförandeklubban återstår att se. Men det är bra att byten sker ibland då det kan medföra nya arbetssätt och nya idéer som kan medföra en än mer positiv upplevelse och plats att vara på för deltagare och ledare.

Även om jag tackar för min tid i Equmenia Älvsjös styrelse så förvinner jag absolut inte från kyrkan utan jag kommer finnas kvar, men jag kommer troligtvis engagera mig på andra sätt. Exakt hur och i vad får vi se.

Tack för denna tid!

Carl Oddestad

FREDAGSAKTIVITETER

Varannan fredag är det något för dig som är tonåring i Älvsjö

Fredagen den 11 februari kl. 19-22 startar vi musikcafé för dig som är tonåring. Övriga datum är 11 mars, 8 april och 13 maj. Det blir livemusik med Beatrice Robertsson och band som spelar ”Bäst musik just nu”.
Soft häng med vänner, quiz, rundpingis. Fika och snacks till försäljning.

Har du frågor kontakta beatrice@alvsjokyrkan.se

Under våren 2022 bjuder vi också in dig som är tweenie, tonåring och ung vuxen till gaming och spelkvällar en fredag i månaden. Vi träffas mellan kl. 19.00 – 22.00 i Älvsjökyrkan. Vi spelar brädspel, sällskapsspel, mobilspel, TV-spel, Nintendo switch, datorspel, rollspel och Magic.

Gamingfredagar våren 2022: 28 januari, 18 februari, 18 mars, 22 april och 20 maj. Kontaktperson är Maria Rönnedal, maria@alvsjokyrkan.se

Tillbaka till förstasidan

KONSTUTSTÄLLNING 20/3 – 3/4

Akvareller av Margareta Smedberg Andersson och foton av Berit Gustafsson.

Vernissage 20 mars ca kl 12.30.

Öppettider: lörd och sönd 12.30 – 15.00 samt annan tid efter överenskommelse med utställarna eller via info@alvsjokyrkan.se

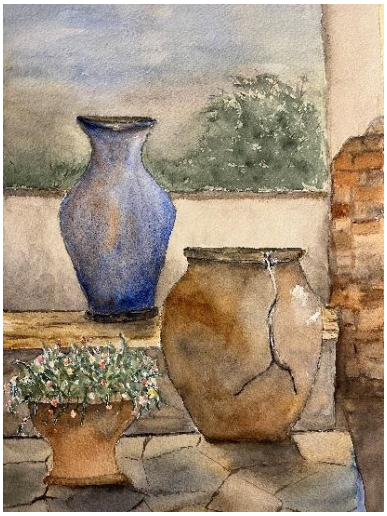

HELA KYRKAN SJUNGER IGEN!

Söndagen den 27 mars kl 18.00 vill vi bjuda dig till en konsert där vi sjunger älskade psalmer och sånger från förr och nu, för och med varandra.

En längtan har vuxit fram, att återigen få uppleva kraften i sången och musiken tillsammans. Tag gärna med dig en vän som inte brukar komma till Älvsjökyrkan men som tycker om andliga sånger.

Målet är att göra detta till ett återkommande evenemang med önskesånger och olika gäster.

Medverkande: Älvsjökyrkans kör, Sara Sjöblom, Jonas Sjöblom, Sebastian Robertsson. Gästsolist: Beatrice Robertsson.

Tillbaka till förstasidan

TEMAN OCH TEXTER

Den här periodens ”miniandakter” och reflektioner sträcker sig ända fram till början på sommaren. Det innebär också att församlingen reser genom tre stora äventyr i den kristna traditionen och kyrkoåret. Fastan – Påsken – Pingsten. Har hört lite olika röster om hur man använder de olika betraktelserna och temana. En del läser dem varje söndag innan gudstjänsten. Någon har dem som morgonandakt eller andakt för veckan som kommer. En del läser av rent intresse för sitt eget sökande kring tron. Väldigt roligt att denna del i vårt församlingsblad tillför en dimension till det vardagliga kristna livets rytm. Med finns också de dagar i kyrkoåret som går utöver söndagarna.

Söndag 13 februari
Septuagesima
Tema: Nåd och tjänst
Text: Luk 17:7-10 Jon 3:10-4:11 Fil 1:3-11 Ps 25:4-11

Betraktelse: Dagens text kan sticka i ögonen. Den oduglige tjänaren som i själva verket kallas oduglig trots att han är duglig i högsta grad. Det är av värde att brottas med denna liknelse. Men ett sätt att fundera över denna text är om det inte finns en särskild väg till befrielse att arbeta och tjäna befriad från förväntan att måsta få uppskattning av andra. Vem vill jag vara rik inför – Gud eller människor?

Söndag 20 februari
Sexagesima
Tema: Det levande ordet
Text: Joh 7:40-52 Ps 119:129-135 Rom 10:13-17
Ps 33:4-9

Betraktelse: Vilka är våra motiv? Scott M. Peck menar att det finns människor som dras till kristendomen för att de vill komma närmare mysteriet – det levande ordet. Men det finns också människor som dras till kristendomen för att komma bort i från mysteriet. På vilket sätt är det levande ordet levande för dig? Blir mysteriet med åren större eller mindre?

Söndag 27 februari
Fastlagssöndagen
Tema: Kärlekens väg
Joh 12:20-33 Est 4:12-17 1 Tim 2:4-6 Ps 86:5-11

Betraktelse: Kärlek och formuleringen ”att måsta falla” hänger intimt ihop. Det är till och med ”lag” i evangelierna. ”Vetekornets lag”. Enligt fariseerna och den judiska lagtron fanns det 663 lagar (förmodligen fler), men för Jesus finns det bara en: nämligen att förutsättning för allt liv, all kärlek handlar om att falla, att släppa taget, att som vetekornet falla i marken och dö för att ge sig själv och andra ett nytt liv. När Jesus talar om vetekornet, så talar han såklart om sig själv och långfredagens död. Men nog gäller vetekornets lag oss alla i vår vardag också. Ett liv som krampaktigt håller fast går på något sätt förlorat och kvävs. Men ett liv som vågar falla, upplåter en ny frihet, ett nytt sätt att leva inför andra och sig själv.

Onsdag 2 mars
Askonsdagen
Tema: Bön och fasta
Mark 2:18-20 Joel 2:12-19 Apg 13:1-3 Ps 32:1-5

Betraktelse: Det här är en spännande text mitt i fastan. Johannes lärjungar och fariseerna fastar, men inte Jesus och hans lärjungar. Folket undrar anklagande: ”Varför fastar Johannes lärjungar och fariseernas, men inte dina?” Här sätts ord på vad meningen med fastan är. Det är inte fastan i sig som är poängen, utan fastan handlar om att se på vilket Gud är den centrala personen i mitt liv. Den som ger mig mat och stillar min törst. Så länge Jesus (Brudgummen i texten) är närvarande i lärjungarnas liv behöver de inte fasta. Däremot handlar fastan om att se Jesu närvaro i våra liv trots att vi inte har tillgång till Gud i egen hög person på ett fysiskt sätt.

Tillbaka till förstasidan

Söndag 6 mars
1:a söndagen i fastan
Tema: Prövningens stund
Matt 16:21-23 1 Mos 4:3-7 Jak 1:12-15 Ps 31:2-6

Betraktelse: I våra församlingar kan jag ibland uppleva att det finns något som jag skulle vilja beskriva som en ”osund försiktighet”. Eller som psykoterapeuten och författaren Patricia Tudor Sandahl skriver: ”Sund försiktighet övergår lätt i osund rädsla”. Detta kan ta sig alla möjliga uttryck, men ofta handlar det mer om att vi så att säga projicerar oss själva in i andras handlingar och tankar. Detta är subtilt ”inte ska jag behöva ha dåligt samvete eller stå i tacksamhetsskuld”, ”jag vill inte trampa någon på tårna, alla måste ju vara med även om det inte är det bästa kanske” och så i dagens text: ”Inte ska du behöva dö” eller Petrus ord: ”Inte ska något sådant behöva hända dig!”. Visst är det intressant? Jesu bryska svar ställer oss: ”Håll dig på din plats satan!”. Evangeliet denna söndag utmanar oss till större klarsyn. Vad är våra egna egentliga motiv till att vara människor, till att vara kyrka? Att ”utnyttja” kyrkan i överbeskyddandets namn för att vi ska få ha våra egna föreställningar i fred i stället för att växa. För att Guds rike ska växa. Jesu ilska handlar om att Petrus med sina överbeskyddande ord faktiskt högmodigt säger att han inte behöver en Gud som ger sitt liv för honom för att han ska få evigt liv. När Jesus däremot säger detta till den fattige, till tullindrivaren, till den prostituerade, till den fängslade, då säger de TACK! Förstår ni skillnaden?

Söndag 13 mars
2:a söndagen i fastan
Tema: Den kämpande tron
Luk 7:36-8:3 1 Kung 19:1-8 1 Kor 10:12-13 Ps 130

Betraktelse: En av de viktigaste poängerna i kristen tro handlar om att våga vara beroende. Detta pratar vi om ofta som något viktigt i våra församlingar, men det är ändå inte alltid vi upplever att detta som något i praktiken centralt. I dagens text ger Jesus en stark liknelse till fariséen Simon och Synderskan som kysser Jesu fötter och torkar tårarna med sitt hår. Det är en oerhört stark scen som får oss att skaka kring vad en patriarkal kultur är. Jesus beskriver en penningutlånare som efterskänker hela skulden till två människor med insikten att han själv alltid är i skuld även om det inte är i pengar. Jesus visar på att glädjen över den efterskänkta skulden kommer att bli långt större för kvinnan än för fariseen som inte ger ifrån sig ett enda tecken på att han behöver varken henne eller Jesus. Han står enligt sig själv inte i skuld till någon, därför går han paradoxalt miste att se vem Jesus är.

Tillbaka till förstasidan

Söndag 20 mars
3:e söndagen i fastan
Tema: Kampen mot ondskan
Mark 5:24-34 Jes 59:14-17 Ef 6:10-18 Ps 25:12-22

Betraktelse: ”Medan ännu talade kom det bud till Synagogföreståndaren: Din dotter är död”. Jag tänker ibland på denna bild. Kontexten handlar om att Jesus är på väg till Synagogföreståndarens dotter som är döende. Det är bråttom. Men plötsligt är det en ”oren” kvinna med blödningar som fångar Jesu uppmärksamhet. Och mitt framför ögonen, fullt medveten om att den högt uppsatte föreståndaren har en döende dotter ägnar han mer tid åt denna kvinna. Samtidigt kommer också budet om dotterns död. Denna episod visar på att oavsett var vi kommer ifrån är Gud en Gud inte för höga eller låga, utan för levande. En Gud som har makt över död och liv. Detta är stort.

Söndag 27 mars
Jungfru Marie bebådelsedag
Tema: Guds mäktiga verk
Luk 1:39-45 Luk 1:26-38 Mik 5:2-4 Rom 4:18-21 Ps 147:7-15

Betraktelse: Jag tror att det mäktigaste i hela denna berättelse faktiskt inte handlar om att Gud väljer en oansenlig kvinna att födas genom. Jag tror att det mäktigaste i hela denna berättelse handlar om en kvinna som inte finner sig i det som sker, utan finner sig själv i det som sker.

Söndag 3 april
5:e söndagen i fastan.
Tema: Försonaren
Mark 12:1-12 1 Mos 22:1-14 Apg 4:1-12 Ps 103:8-14

Betraktelse: ”Är han sann eller falsk?” ”Är han jude eller avfälling?” ”Vad kan vi få ut av det? Detta är frågorna i dagens text runt Jesus. Men han tar kärlekens livsform med sig ut till ett kors för att in idet sista säga försoningens ord till människor som slår honom och avvisar honom. Först då, på andra sidan om allt detta, träder allt till sist fram, en ny mening med våra liv blottläggs, inte bara för ett folk, utan för hela världens förskingrade barn.

Söndag 10 april
Palmsöndagen.
Tema: Vägen till korset
Luk 19:28-40 Jes 50:5-10 Rom 5:1-5 Ps 118:19-29

Betraktelse: Vi i Älvsjökyrkan söker ibland bidrag från Hägersten-Älvsjös stadsdelförvaltning. Vi får i regel avslag med motiveringen att vi bedriver ”religiös” verksamhet. Detta är såklart en förståelse av kristendom utifrån en slags sekulär agenda. Men faktum är att kristendomen för en kristen inte är ”religiös” i första hand. Det är inte korset vi bär, hur vi ber, om vi ser särskilt fromma ut, om vi är mer snälla än icke-troende som är poängen. Utan att vara kristen är inte religion utan relation med en person som förkroppsligar ett särskilt sätt att leva i världen. Idag talar man i stället om det post-sekulära samhället. Det vill säga, att ”religiös” det är faktiskt alla, även de som inte tror. Det finns en liturgi i vårt samhälle som inte förs inom kyrkan men som på ett religiöst sätt formar oss till konsumentreligiösa, prestationsreligiösa, lyckoreligiösa, familjereligiösa osv. ”Gud” finns inom ramarna för vår linjära livstid. Är inte detta en farligare livsstil än att faktiskt ödmjukt säga till sina barn och sig själv, att allt i livet inte hänger på mig och dig?

Torsdag 14 april
Skärtorsdagen.
Tema: Det nya förbundet
Luk 22:7-23 2 Mos 12:15-20 1 Kor 5:6-8 Ps 111:1-5

Betraktelse: Detta är den natt då en ny praktik för en ny civilisation skapas. Från nu kommer inte blod längre vara tjockare än vatten, utan vatten tjockare än blod. Dopets vatten, blod omvandlat till vin ett tecken på mänsklighetens nyfödelse och ett nytt förbund mellan människa och Gud.

Fredag 15 april
Långfredagen.
Tema: Korset
Luk 23:26-49 Jes 53:1-12 Fil 2:6-8 Ps 22

Betraktelse: Jag har en vän vars far sedan länge är begravd på en gravplats i Västerbotten. På faderns gravsten står det: ”Tänk på mig”. De sista ord som rövaren säger till Jesus. Vad är dina sista ord?

Lördag 16 april
Påsknatten.
Tema: Genom död till liv
Luk 23:55- 24:12 2 Mos 12:21-28 Kol 2:6-15 Ps 114

Betraktelse: Efter de dramatiska händelserna vid korset inträder en slags tystnad. Om detta inte var Gud vad var det då? Eller snarare, om det var Gud vad finns då kvar att hoppas på? Det finns en slags känsla av att vara i ett ingemansland. Det går inte liksom att gå tillbaka till det som var före Jesus, men framtiden lika oviss. Därför är det intressant när Lukas berättar att kvinnorna höll sabbatsbudet och gjorde allt enligt lagen. För en stund blir lagen en hållpunkt, en trygghet inför det nya, vad det än må vara.

Söndag 17 april
Påskdagen.
Tema: Kristus är uppstånden
Luk 24:1-12 Hos 6:1-3 Apg 3:14-16 Ps 118:15-24

Betraktelse: Gud är en Gud för de levande. Ni finner honom inte här bland de döda. Kristen tro handlar inte om att göra monument. Den Gud vi tror på uppstår i våra liv. Ludvig Jönsson berättar hur alla människor trängs i en grav i Jerusalem där de tror Jesus begravdes. Man kysser platsen, man strör olja över den. En guide talar passionerat om hur Jesus hade legat där. Plötsligt slår det Jönsson: ”Men vad gör vi här?! Han är ju inte här! Han uppfyller hela jorden med sin härlighet.” Gud är en Gud i våra liv, inte en Gud att minnas som ett monument.

Måndag 18 april
Annandag påsk.
Tema: Möte med den uppståndne
Luk 24:36-49 5 Mos 18:15-18 Kol 3:1-4 Ps 16:6-11

Betraktelse: Sinnlighetens Gud. Jag tror att jag teologiskt kunde köpa den kristna tron baserat på denna text och inte minst versen: ”Finns det något att äta här?” Lärjungarna är skräckslagna, Jesus har uppstått och kommer genom låsta dörrar och ställer sig mitt ibland dem och visar sina sår. Nä, inte bara det, de får känna på hans sår. Och så kommer detta fantastiska, när de känt på såren, säger Jesus helt sonika: ”Finns det något att äta här?” Gud har kropp även efter uppståndelsen. Spåren, minnet av att vara människa är inte glömt. Jesus lämnar oss inte, tar distans från mänskligheten trots alla vedervärdigheter hen gjorde på långfredag. Han återvänder, han ställer sig mitt ibland oss igen och säger: ”Finns det något att äta här?”

Tillbaka till förstasidan

Söndag 24 april
2:a söndagen i påsktiden.
Tema: Påskens vittnen
Joh 21:15-19 Jer 18:1-6 1 Joh 5:1-5 Ps 145:1-7

Betraktelse: Jesus tycks ha ett kriterium för att kalla människor till sin kyrka. Han frågar inte: ”Har du kallelsen att bli diakon?” ”Vill du bli pastor?”, ”Kan du leda verksamhet?”, ”Kan du spela instrument och sjunga?”, ”Kan du koka kaffe?” Utan han har en enda fråga: Har du mig kär? Visst är det märkligt, nästan lite obehagligt?! En Gud som hungrar efter vår kärlek, inte vår tjänst i första hand i termer av ”vad du kan göra för mig”

Söndag 1 maj
3:e söndagen i påsktiden. Den gode herden
Joh 10:11-16 Hes 34:23-31 Heb 13:20-21 Ps 23

Betraktelse: Jesus är som vanligt en tagg i köttet för de självgoda, en lisa för själen för de tvivelsjuka. Obesvärad säger han till de sina, sin församling: ”Jag har också får, som inte tillhör den här fållan”. Vi som ofta vill säga att alla ska få vara med. Alla ska inkluderas ingen lämnas utanför. Så glömmer vi snabbt bort skillnaden mellan att vilja framträda som inkluderande samtidigt som vi underbygger en exkluderande kultur. Vi glömmer sällan bort att tänka på ALLA faktiskt är detsamma som att inte tänka på någon specifikt alls. Vi är inte omnipotenta, allomfattande, vi måste göra urval. Skulle man omformulera vad Jesus säger så är det: ”Kyrkan är inte till för alla – utan kyrkan är till för alla som vill!

Söndag 8 maj
4:e söndagen i påsktiden.
Tema: Vägen till livet
Joh 14:1-14 Syr 28:3-7 2 Kor 4:16-18 Ps 147:1-7

Betraktelse: Väckelserörelserna och frikyrkorna har haft en speciell gåva som sitt signum. Det har funnits en kreativ förmåga att föra människor fram till Jesus. Men bland har det stannat där. Vi har inte alltid haft samma förmåga att leda den som kommit till tro in i en fördjupad vandring med Gud. Detta är förmodligen den främsta anledningen till att många församlingar nu går i stå och i ganska snabb takt minskar i medlemsantal. Det är en sak att vara vägvisare till tron. En annan att var vägledare för tron, för att tala med Peter Halldorf. Hur kan vi börja knyta en tydligare relation mellan vägen till liv och målet för detta?

Söndag 15 maj
5:e söndagen i påsktiden.
Tema: Att växa i tro
Joh 15:10-17 Hos 14:5-9 1 Joh 3:18-24 Ps 98:1-8

Betraktelse: Vi har blivit mer och mer varse om diskrepansen mellan våra liv och relationen till vår omvärld, inte minst skapelsen. Ställ dig framför en skog, iaktta tallarna, björkarna, blommorna och växterna. Titta sedan på din bil, dina batterier eller allt annat du äger och håller för självklart. Ser du någon skillnad? Hosea skriver kärnfullt: ”Han skall blomma som en lilja, slå rot som en poppel och skjuta nya skott”. Hur har du det med din växt som människa? Var har du dina rötter? Om dina rötter är djupt nedgrävda i plånboken, i det förflutna, i vanan då kommer du alltid att antingen bli besviken eller aldrig se något nytt. Om din tro fortfarande har sina rötter i tonårslägret eller barnatron, så kommer du att vara ett frö för vinden när livet kommer med påfrestningar och ger motstånd. Varken barnatro eller tonårstro håller streck för detta och du kommer att tvingas söka andra alternativ andra berättelser. Så jag ber dig åter: ”Titta på tallarna, björkarna, blommorna… och sen på ditt liv – var har du dina rötter?

Söndag 22 maj
Bönsöndagen
Tema: Bönen
Luk 11:1-13 Jer 29:11-14 1 Joh 5:13-15 Ps 13

Betraktelse: Bön handlar inte om att övertala Gud att ge mig det jag önskar, utan att ge mig det jag behöver. Därför handlar bön om att lyssna, snarare än om att prata. Jag tänker också att bön är det unika språk vi har för att tjäna en medmänniska. Att be för någon annan är förmodligen något av det kraftfullaste som finns.

Tillbaka till förstasidan

Tillbaka till förstasidan